

KONKURS

Klub InO EKOTON w Grudziądzu ogłasza otwarty konkurs na najśmieszniejsze zdjęcie związane z InO.

Zdjęcia, o formacie minimum pocztówkowym, opisane na odwrocie (nazwisko, imię, aders autora, nazwa i miejsce imprezy na której zostało zrobione oraz tytuł zdjęcia) prosimy przesłać do dnia 10.03.95r. na adres: KInO EKOTON, ZSch.-El., ul. Hoffmanna 1-7, 86-300 Grudziądz.

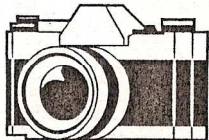

Zdjęcia zostaną ocenione przez KInO ZG PTTK, a rozdanie nagród nastąpi podczas uroczystości zakończenia VIII Lampionu EKOTONA w MnO. Przewidujemy atrakcyjne nagrody firmy KODAK.



IMPREZA W GRUDZIĄDZU ?



1 KWIEŃNIA ?



DJ BĘDZIE WESOŁO ?



MUSZĘ TAM BYĆ !!!



KLUB IMPREZ NA
ORIENTACJĘ EKOTON
PRZY ZSCH.-EL. W
GRUDZIĄDZU ZAPRASZA
NA
VIII LAMPION
EKOTONA W MNO

IMPREZA ODBĘDZIE SIĘ W
DNIACH 31.03. - 02.04.
1995 R. W GRUDZIĄDZU.

JUŻ WKRÓTCE
PIERWSZA CZĘŚĆ
REGULAMINU !

TRAMWAJ

PISMO UCZESTNIKÓW InO NR 13

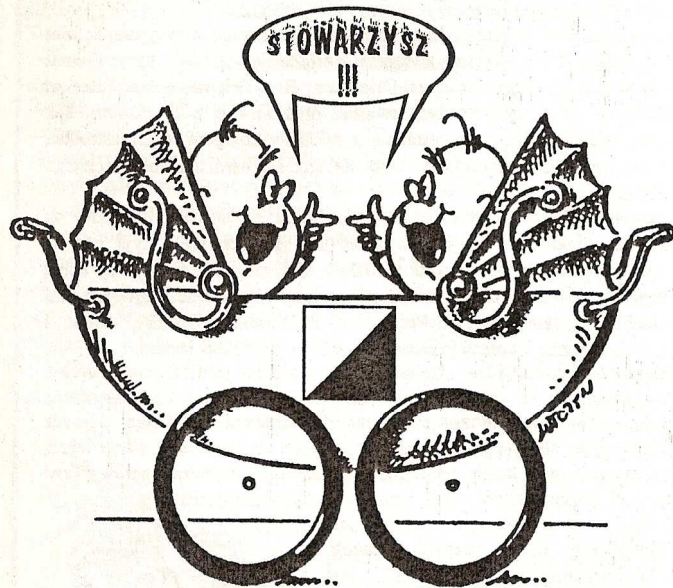

W NUMERZE M.IN.:

- * Konkurs
- * Wyniki PP '94
- * Ostrzeżenia!
- * o LOP-kach
- * Releja ze "Smoczego Jaja"
- * Nowy regulamin OInO
- * o Kursie na PInO

UWAGA - KLESZCZE

IXODES RICINUS - nazwa trudna i tajemnicza, ale swojsko brzmiąca i wiele (?) mówiąca po rozszyfrowaniu - **KLESZCZ**.

Coraz częściej w masmediach spotykamy wzmianki o tym niewielkim pajęczaku. Również pisma związane z orientacją poruszały już ten temat (Orienteering - North America, Orientačný Beh, Orientus a nawet Raport IOF), co świadczy o ścisłym związku orientalistów z kleszczami. Tak więc starszym dla przypomnienia a młodszy kolegom ku przestrodze, chciałbym bliżej przedstawić tego małego, ale bardzo niebezpiecznego pasożyta.

Istnieje kilka odmian kleszczy. W Polsce najbardziej pospolite są kleszcze łąkowe oraz pastwiskowe (tzw. kleszcz psi). Żyją one w wilgotnych lasach liściastych, zaroślach, a szczególnie upodobały sobie paprocie, które tak często zmuszeni jesteśmy pokonywać. Największymi siedliskami kleszczy w Polsce są Bieszczady, Mazury, Śląsk i Lubelszczyzna. Spotkać je można od wiosny do późnej jesieni.

Kleszcz nie jest duży - mierzy od 1 do kilku mm (są też gatunki osiągające do 30 cm - niespotykane jednak w Polsce). Żywi się krwią kręgowców nie gardząc również orientalistami. Atakując, kleszcz przyczepia się w fałdach skóry, głównie w okolicach pachowych, nadgarstka, stóp, kolan, szyji, podbrzusza i pachwin. Po nassaniu się krwi potrafi on powiększyć swoje rozmiary do kilkudziesięciu razy.

Owad ten (choć nie każdy) jest nosicielem wielu różnych chorób. Najpoważniejszą z nich jest **KRĘTKOWNICA KLESZCZOWA** zwana inaczej **BORRELIOZA**, którą wywołują bakterie znajdujące się w jelicie kleszcza.

Choroba rozpoczyna się od podwyższonej temperatury, dreszczy i ogólnego osłabienia czyli typowych objawów grypy. Po kilku dniach na ciele pojawia się tzw. "wędrujący"

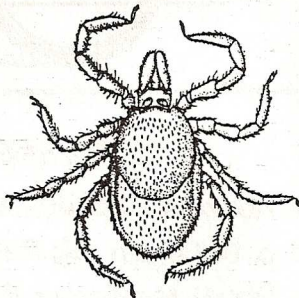

rumieniec, który stopniowo poszerza się. Posiada on bardzo charakterystyczną ciemnoczerwoną obwódkę. **UWAGA !!!** Pierwsze objawy choroby mogą ustąpić samoistnie, bez żadnego leczenia, jednak po kilku miesiącach dolegliwości powracają i na ogół są one poważniejsze. Może wtedy wystąpić zapalenie opon mózgowych i mózgu z napadami padaczki, zapalenie mięśnia sercowego, silne bóle stawów i obrzęki wędrujące po całym ciele.

Trzeci etap choroby (do 2 lat po uknśeniu) przynosi ze sobą zanikowe zapalenie skóry, zniekształcenie stawów, niedowład czy nawet porażenie kończyn.

Jak się ustrzec choroby? Niestety nie ma skutecznej szczepionki przeciwko berliozie. W przypadku uknśenia przez kleszcza trzeba go jak najszybciej usunąć i zdezynfekować ranę. Jak go usunąć? Są różne sposoby. Można kleszcza posmarować maślem lub olejem, aby uniemożliwić mu oddychanie i po około dwóch godzinach kleszcz da się bardzo łatwo usunąć. Można też smarować go benzyną lub spirytusem salicylowym tak długo aż sam odpadnie. Należy przy tym zwrócić szczególną uwagę na to, aby w ranie nie został wbity ryjek kleszcza. Po usunięciu kleszcza należy to miejsce dokładnie zdezynfekować. W razie jakichkolwiek kłopotów z usunięciem pasożyta ze skóry należy niezwłocznie skonsultować się z lekarzem.

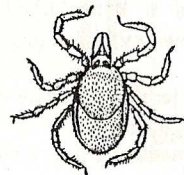
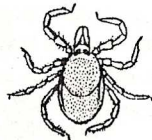

Pamiętajmy więc o tym, aby po powrocie z lasu poświęcić kilka minut na dokładne obejrzenie swojego ubioru i ciała w poszukiwaniu kleszczy. Pamiętajmy też o tym, że prawidłowo i w porę rozpoznana berliozia jest łatwa do uleczenia. Pomocne w postawieniu prawidłowej diagnozy są badania krwi i moczu, ale to już należy do lekarza. **KĄDZE** uknśenie kleszcza należy traktować poważnie, a z jakimikolwiek zmianami zapalnymi trzeba natychmiast zgłosić się do lekarza.

T. Kowalski

Ps. W ostatnim czasie w Polsce pojawiła się szczepionka przeciw kilku innym chorobom roznoszonym przez kleszcze. Zainteresowanym proponuję porozmawiać na ten temat z lekarzem.

ŚWIĘTOJAŃSKIE TOP-y czyli TOP na topie

TOP-y czyli trasy obowiązkowego przejścia /linie/ mogą być bardzo ciekawym elementem etapu, ale zbudowanie interesującej linii wcale nie jest łatwe i wymaga pewnego doświadczenia. Budowanie linii jedynie z tą myślą, że może ktoś nie zauważy zasłoniętego /nie przypadkowo/ krzakami punktu, jest kiepskim żartem.

Obowiązkiem budowniczego linii jest tak ustawić punkty, aby idący właściwym wariantem nie mógł przeoczyć stojącego punktu - inne podejście niż takie jest prosto nieporozumieniem, którego przykładem były linie na II i III etapie TS w Międzyrzeczu.

Na drugim etapie z prostej linii zbudowanej na jedynej w okolicy drodze, której nie sposób wręcz ominąć, z trzech postawionych punktów połowa drużyn nie przynosi kompletu choć wszystkie /albo prawie wszystkie/ szły po właściwej drodze. Szczytowym osiągnięciem była linia na etapie trzecim, gdzie 1 /słownie: jedna/ drużyna przynosi komplet 3 punktów, z prostej w końcu linii - punktów, które jak wspomniano już wcześniej powinny stać niczym "byki" przy drodze.

W sumie szkoda, bo poza wspomnianymi liniami i jednym punktem w miejscu zupełnie niecharakterystycznym trasy były ciekawe. Zrobiła się za to ruletka, w której cała przewaga, uciulana finezyjnie na punktach stowarzyszonych, bierze w łeb za "jednym rzutem".

Odchodząc jednak od powyższego konkretnego przykładu nie zawsze chodzi o to, aby linie były trudne; często wręcz przeciwnie mają być łatwe. Bywa przecież, że pomiędzy startem w bazie a lasem stoją jakieś zabudowania budowniczy zostawia dojście na "żywiol!" i przepuszcza dajmy na to o 2 w nocy /z odstępem 2 min./ ze 100 uczestników przez podwórko krewkiego gospodarza.... (patrz "taniec z widłami") - zamiast zastosować prostą linię.

**KOMISJA IMPREZ NA ORIENTACJĘ
ZG PTTK WARSZAWA**

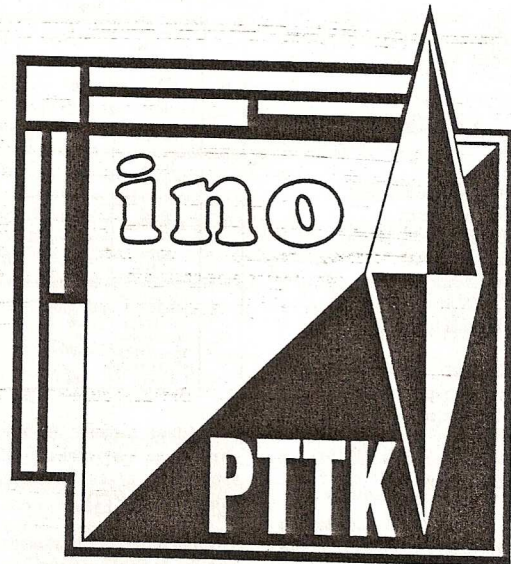

**REGULAMIN ODZNAKI
IMPREZ NA ORIENTACJĘ**

I. Postanowienia ogólne.

1. Odznaka Imprez na Orientację, zwana w skrócie OInO, jest odznaką ustanowioną i nadawaną przez Polskie Towarzystwo Turystyczno - Krajoznawcze w celu zachęcenia społeczeństwa i turystów różnych dyscyplin turystyki kwalifikowanej do udziału w imprezach na orientację, jako jednej z form aktywnego wypoczynku.

2. OInO może zdobywać każdy, bez względu na wiek uczestnika, kto spełni warunki przedstawione w niniejszym regulaminie.

3. OInO jest ustanowiona w czterech kategoriach:

I - popularnym OInO (bez stopni);

II - małym OInO w stopniu:
brązowym, srebrnym, złotym;

III - dużym OInO w stopniu:
brązowym, srebrnym, złotym;

IV - odznaka "Za Wytrwałość" w InO:
(bez ograniczenia ilości stopni).

4. OInO zdobywa się sukcesywnie począwszy od stopnia popularnego. Na każdy stopień odznaki zalicza się ogólną ilość punktów zdobytych w dowolnym czasie. Nadwyżka uzyskanych punktów zaliczana jest do odznaki wyższego stopnia.

5. Warunkiem nadania OInO jest zdobycie określonej w rozdziale II ilości punktów przyznawanych za udział w imprezach na orientację.

6. Punkty na OInO można zdobywać uczestnicząc w InO w zależności od kategorii wiekowych:

- indywidualnie;
- w zespołach 2-3 osobowych;
- w zespołach 2-5 osobowych

2. Warunkiem dla początkujących oraz w imprezach szkoleniowych.

II. Warunki zdobywania odznaki InO.

1.

kat.	stopień odznaki	liczba punktów	min. ilość pkt w Impr. ogólnop.	uwagi
I	POPULARNA	5 imprez	-	w tym Impr. rżkol.
	MAŁA BRĄZOWA	20	-	
II	MAŁA SREBRNA	50	15	
	MAŁA ZŁOTA	100	40	
III	DUŻA BRĄZOWA	150	70	
	DUŻA SREBRNA	200	70	
	DUŻA ZŁOTA	250	70	
IV	ZA WYTRWAŁOŚĆ:			ZIELONY NIEBIESKI CZERWONY CZERWONY
	- I STOPNIA	100		
	- II STOPNIA	300		
	- III STOPNIA - IV STOPNIA i dalsze	500 200		

2. Podstawą nadania OInO jest starannie wypełniona książeczka OInO wg wzoru ustalonego przez Komisję Imprez na Orientację ZG PTTK.

3. Udział w imprezach szkoleniowych zalicza się tylko do OInO w stopniu popularnym.

4. Potwierdzeniem udziału w InO jest zapis w książeczce InO dokonany przez organizatora zawierający:

- datę, nazwę i miejsce imprezy;
- podział na etapy (jako oddzielne imprezy) z ilością zdobytych punktów;
- pieczętkę i podpis organizatora.

5. Potwierdzeniem w książeczce OInO może dokonać również Przewodnik InO obecny na imprezie, a jeśli był nieobecny na podstawie protokołu z imprezy (podpis z numerem leg. przewodnika).

6. Prodownicy InO zwolnieni są od obowiązku uzyskiwania potwierdzeń, o których mowa w pkt. II 4c i 5.

7. Przy weryfikacji kolejnych stopni odznaki należy przedłożyć książeczki InO z ostatnio przyznaną odznaką.

8. Odznaki w kategorii "dużej" i "za wytrwałość" przyznaje Główny Referat Weryfikacyjny (GRW) KInO ZG PTTK. Odznaki w pozostałych stopniach weryfikują i przyznają regionalne, oddziałowe oraz klubowe referaty weryfikacyjne (RW) - zgodnie z uprawnieniami nadanymi przez KInO ZG PTTK.

9. Przyznanie odznaki wpisuje się do książeczki InO potwierdzając pieczętką RW.

10. Udział w InO można zaliczyć równocześnie do innych odznak turystyki kwalifikowanej.

III. Zasady przyznawania punktów na OInO

1. Punkty na OInO przyznaje się w zależności od zasięgu terytorialnego InO na podstawie ogólnopolskich i regionalnych kalendarzy:

5 pkt - imprezy ogólnopolskie rangi Mistrzostw Polski;

4 pkt - imprezy ogólnopolskie rangi Pucharu Polski;

3 pkt - pozostałe imprezy ogólnopolskie oraz imprezy finałowe reprezentantów środowisk

(na podstawie kalendarza KInO ZG PTTK);

2 pkt - imprezy regionalne;

1 pkt - imprezy lokalne, szkoleniowe i sportowe;

0 pkt - imprezy nieukończone.

Rangę imprezy ogólnopolskiej nadaje KInO ZG PTTK na wniosek organizatora lub regionalnej KInO. Pozostałym imprezom rangę nadaje regionalna KInO, a w przypadku jej braku KInO ZG PTTK na wniosek organizatora.

IV. Postanowienia końcowe.

1. Prawo interpretacji niniejszego regulaminu przysługuje KInO ZG PTTK.

2. Regulamin niniejszy wchodzi w życie z dniem 1 stycznia 1994 roku zatwierdzony uchwałą nr 23/94 Prezydium ZG PTTK z dn. 4.03.1994 r. Anuluje się poprzednio wydane regulaminy.

3. Uczestnicy, którzy przed w/w terminem rozpoczęli zdobywanie pkt na OInO mogą kontynuować zdobywanie odznaki wg poprzednich zasad.

Komisja Imprez na Orientację

Zarządu Głównego PTTK

KALENDARZ 1995

UWAGA ORGANIZATORZY InO 1995 ROKU

Od 01.10.94 do 10.12.94 zbierane będą informacje do drugiego wydania Ogólnopolskiego Kalendarza Regionalnych InO na rok 1995. Kalendarz ten ukaże się w pierwszych dniach stycznia przyszłego roku. W formie i treści będzie podobny do wydania tegorocznego, chyba, że macie jakieś sugestie, które pomogłyby nam dostosować go do Waszych potrzeb.

W Kalendarzu '94 znalazło się 113 imprez z całej Polski. Sądzymy jednak, że odbyło się ich więcej. Prosimy o nadsyłanie zgłoszeń nawet małych, lokalnych czy klubowych imprez, które planujecie zorganizować.

Zobowiązujemy się do przekazania każdej zgłaszającej instytucji bezpłatnego egzemplarza.

Zgłoszenie powinno zawierać:

- datę imprezy;
- Organizatora z adresem do korespondencji;
- miejsce imprezy;
- kategorię
- ilość etapów (dziennie / nocne);
- rangę imprezy;
- ew. uwagi.

Zgłoszenia prosimy przysyłać na adres:

Tomasz Müller
ul. Śniadeckich 76/31
86-300 Grudziądz

**PRZYPOMINAMY !!!
15 PAŹDZIERNIKA UPLYWA TERMIN
ZGŁASZANIA IMPREZ DO RANGI
PUCHARU POLSKI,
a 15 LISTOPADA UPLYWA TERMIN
ZGŁASZANIA IMPREZ DO RANGI
OGÓLNOPOLSKIEJ.**

Piękne stylowe wnętrza muzeum ,parkiety, obrazy , rzeźby
- i my ; obsłudze należało się jakieś wyjaśnienie
-zapewnięm ,że kochamy sztukę.

Drugi etap -"Szwajcarka", niby prosta ale parę oczek
trzeba sobie było wystrzelić / z narysowanej/ armaty,
z określoną predkością początkową, zatrzymać w najwyższym
punkcie i gotowe - mamy PK.Wszyscy jednak, w tym także
juniorzy ,/a zadania były takie same / dali sobie jakoś radę .

Trzeci etap ,moim zdaniem najciekawszy, to typowa warstwi-
cówka z tym ,że w terenie praktycznie miejscami nie do przejd-
ścia na azymut z powodu jezyn .Dzięki temu nie było innej
rady jak wyszukanie jakiejś drogi by chociaż podejść w
poblże punktu no a dalej cóż jezyny i akacje ,jednym słowem
krwiodawstwo.

Oficjalne zakończenie zawodów - dość nietypowo bo o 4 rano.
O piątej wyjazd autobusem organizatorów na stację
a o godz. 9 już w domu zmęczony, zadowolony z ciekawych
tras i dobrej organizacji ,ale jakby trochę niewyspany .

Wasz korespondent z SAJGONU

.... Waldek F.

Wyniki końcowe

TJ

- 1.Aleksander Kędzior / Krzysztof Płonka - SKARMAT Toruń
- 2.Michał Wójcik / Łukasz Giera - Grudziądz / Międzyzchód
- 3.Waldemar Mazurek / Krzysztof Biel - RKINO Koszalin

TS

- 1.Waldemar Fijor / Janusz Kaczmarek - SKARMAT Toruń
- 2.Paweł Faferek / Wojciech Krzyczkowski - RKINO Koszalin
- 3.Sebastian Janas / Tomasz Kasprzak - RKINO Koszalin

Puchar Polski '94

KATEGORIA TJ

(OPRASOWAL. A. PRZYCHODZEŃ - W.WA.)

Puchar Polski '94

KATEGORIA TS

(OPRASOWAL. A. PRZYCHODZEŃ - W.WA.)

M-ce	Nazwisko	Imię	Miejscowość	AZIMA	WIOSN	SKAR	ORIENT	MATNIA	ŚWIR	PODK	NOCHY	SUMA
1	NITKA	SZYMON	GDAŃSK			30,00	25,00	28,50	30,00			113,50
2	KĘDZIOR	ALEKSANDER	TORUŃ	27,00	24,00		30,00	30,00	25,00			112,00
3	PLONKA	KRZYSZTOF	TORUŃ	24,00	24,00		30,00	27,00	25,00			108,00
4	WÓJCIK	MICHAŁ	GRUDZIĄDZ	22,00	25,00	27,00	27,00	24,00	23,00			103,00
5	MALOWANY	PIOTR	STAROGARD G.	21,00	27,00	17,00	23,00	23,50	21,00			84,50
6	LUBIŃSKI	MARCIN	STAROGARD G.	10,00	20,00	24,00	18,00	19,50	30,00			93,50
7	LEPEK	MARCIN	STAROGARD G.	21,00	27,00	17,00	23,00	21,50	21,00			92,50
8	GRUŹLEWSKI	RADOŚLAW	CHELMŻA	23,00	19,00	27,00	27,00	25,00	23,00			88,00
9	FALC	PIOTR	STAROGARD G.	10,00	20,00	24,00	18,00	22,00				84,00
10	KACZYŃSKI	JAKUB	GDAŃSK	13,00		30,00	24,00		16,00			82,00
11	TYBURSKA	BEATA	TORUŃ	23,00			22,00	18,50	18,00			81,50
12	BIERNACKI	ANDRZEJ	SZCZECIN		12,00	14,00	21,00	24,00	19,00			78,50
13	GIERA	LUKASZ	MIEDZYCHÓD	20,00		21,00		25,50	11,00			77,50
14	ZEREK	MACIEJ	GRYFINO		12,00	14,00	21,00	21,00	19,00			78,00
15	BRACH	MONIKA	BYSTRZYCA KL.	16,00	19,00	20,00			20,00			78,00
15	SYNOWIEC	MAGDALENA	BYSTRZYCA KL.	16,00	19,00	20,00			20,00			78,00
17	SMEREKA	MICHAŁ	GRUDZIĄDZ	19,00	25,00	27,00						71,00
18	HERCOG	PIOTR	CZĘSTOCHOWA	30,00				17,50	22,00			69,50
19	PODGRUSZEWSKI	PAWEŁ	MIEDZYCHÓD	25,00				26,00	17,00			68,00
20	TARNOWSKA	EWA	CZĘSTOCHOWA	11,00	23,00	13,00		18,00	9,00			65,00
21	MŁĘCZAK	MARCIN	MIEDZYCHÓD	25,00				22,50	17,00			64,50
22	TYCZYŃSKI	BARTOSZ	RADOM		30,00	10,00			24,00			64,00
22	BALMOWSKI	RAFAL	RADOM		30,00	10,00			24,00			64,00
24	MUSZYŃSKI	WOJCIECH	WILKANÓW		18,00	25,00			16,00			59,00
25	ZIÓPKOWSKA	MARIA	CZĘSTOCHOWA		21,00			23,00	13,00			57,00
26	WINCENCIAK	PAWEŁ	MIEDZYCHÓD	20,00				25,00	11,00			56,00
27	URBAŃCZYK	OLGIERD	CZĘSTOCHOWA	30,00				22,00				52,00
28	BEDNAREK	PAWEŁ	CZĘSTOCHOWA		23,00			19,00	9,00			51,00
29	WALKUSZ	PIOTR	GDAŃSK	12,00			24,00		15,00			51,00
30	KOROWICKI	MARCIN	GDAŃSK			19,00	25,00					44,00
31	CEGLIŃSKI	JAKUB	WARSZAWA	3,00	16,00	23,00						42,00
32	RUMIŃSKI	IGOR	CZĘSTOCHOWA	17,00	11,00	13,00						41,00
33	CIECHANEK	GRZEGORZ	PIEKARY ŚL.		14,00	22,00						36,00
34	KALA	MARCIN	CZĘSTOCHOWA			26,00			8,00			33,00
35	BARWIŃSKI	WOJCIECH	MIEDZYRZECZ			18,00			13,00			31,00
36	PETRYKOWSKI	MARCIN	TORUŃ		27,00							27,00
36	SZCZECZYK	JOANNA	TORUŃ						27,00			27,00
36	ŻUK	HONORATA	TORUŃ						27,00			27,00
39	LACIŃSKI	KONRAD	CZĘSTOCHOWA	24,00								24,00
40	ORLAŃSKI	PIOTR	WARSZAWA			23,00						23,00
41	WRÓBEL	MARCIN	CZĘSTOCHOWA		22,00							22,00
41	STARUSZKIEWICZ	KRZYSZTOF	GRUDZIĄDZ	22,00								22,00
41	BOMBALA	JAROSŁAW	PIEKARY ŚL.			22,00						22,00
44	GÓRZYCKI	JAROSŁAW	GRUPA		21,00							21,00
44	URNER	AGNIESZKA	BYSTRZYCA KL.	3,00	18,00							21,00
44	MATUSZEWSKI	MAREK	MIEDZYRZECZ			11,00			10,00			21,00
44	NADZIEJKO	ANDRZEJ	MIEDZYRZECZ			11,00			10,00			21,00
44	KRÓLIK	MAGDALENA	ŚWIESZYNO		1,00	20,00						21,00
49	WALKOWSKI	SEBASTIAN	???					20,50				20,50
50	KIPER	JAROSŁAW	ŚWIESZYNO		1,00	19,00						20,00

M-ce	Nazwisko	Imię	Miejscowość	AZIMA	WIOSN	SKAR	ORIENT	MATNIA	ŚWIR	PODK	NOCHY	SUMA
1	KROCHMAL	ANDRZEJ	WARSZAWA	30,00	30,00	24,00	25,00	28,00				111,00
2	ZAJAC	DARIUSZ	RODOM	23,00	27,00	30,00	22,00	30,00	24,00			111,00
3	KĘDZIOREK	ANDRZEJ	WARSZAWA	30,00	30,00	24,00	25,00	22,00	25,00			110,00
4	TROCHA	ROMAN	DZIERŻONIÓW	27,00	20,00	18,00	27,00		30,00			104,00
4	LIGIENZA	KRZYSZTOF	DZIERŻONIÓW	27,00	20,00	18,00	27,00		30,00			104,00
6	LIPIŃSKI	DARIUSZ	TORUŃ		25,00		30,00	27,00	18,00			100,00
7	REDESTOWICZ	ARTUR	PSZCZYNA	24,00	19,00	25,00	24,00	12,5	27,00			100,00
8	WIECZOREK	PIOTR	RADOM		23,00	27,00		23,50	24,00			97,50
9	MULLER	TOMASZ	GRUDZIĄDZ	17,00		27,00	23,00	28,50				95,50
10	ISOCHA	ZBIGNIEW	GLIWICE	21,00	24,00	22,00		25,50	17,00			92,50
11	TARNOWSKI	ZBIGNIEW	CZĘSTOCHOWA	10,00		30,00		25,00	27,00			92,00
12	SKOCZYŃSKI	ADAM	PSZCZYNA	24,00	19,00	25,00	24,00	15,00				92,00
13	PRZYCHODZEŃ	ANDRZEJ	WARSZAWA	22,00	23,00	19,00	18,00	24,00				88,00
14	OPIEKKA	GERARD	GLIWICE	21,00	24,00	22,00		20,00				87,00
15	MARCZAK	WIKTOR	WARSZAWA	22,00	23,00	19,00	18,00	19,00				83,00
16	FIJOR	WALDEMAR	TORUŃ		25,00	14,00		24,50	19,00			82,50
17	FUDRO	EDWARD	POLICE	20,00	18,00	9,00	19,00		23,00			80,00
18	KOWALSKI	TOMASZ	GRUDZIĄDZ	17,00	14,00	27,00			20,00			78,00
19	GRONAU	TOMASZ	WARSZAWA	16,00		10,00		23,00	22,00			71,00
20	KROCHMAL	MALGORZATA	WARSZAWA			23,00	21,00		25,00			69,00
21	SZAJERKA	IRENEUSZ	GRUDZIĄDZ		16,00		17,00	22,50	10,00			65,50
21	KALSZTEIN	KAROL	GDAŃSK			21,00	23,00	21,50				65,50
23	KULA	KRZYSZTOF	GDAŃSK			18,00	21,00		21,00			60,00
24	CEGLIŃSKI	JANUSZ	WARSZAWA	4,00	17,00	7,00		16,00	16,00			56,00
25	JANAS	SEBASTIAN	KOSZALIN	6,00			22,00	14,50	9,00			51,50
26	KACZMAREK	JANUSZ	TORUŃ	25,00	25,00							50,00
27	SZYMAŃSKI	ANDRZEJ	KOSZALIN	14,00		2,00		18,50	11,00			45,50
27	ZIÓPKOWSKA	MALGORZATA	CZĘSTOCHOWA			9,00		19,50	17,00			45,50
29	JANOWSKI	PIOTR	WARSZAWA		15,00			17,00	13,00			45,00
30	KROCHMAL	GRZEGORZ	WARSZAWA	23,00		21,00						44,00
31	WOJCIECHOWSKI	JACEK	SZCZECIN				19,00		23,00			42,00
32	ZASĘPA	JAN	BYSTRZYCA KL.	7,00	22,00	4,00			5,00			38,00
33	TYSKIEWICZ	GRZEGORZ	GRUDZIĄDZ					17,50	20,00			37,50
34	JIŁC	STANISŁAW	WARSZAWA	4,00	17,00				16,00			37,00
34	WYSOCKI	ANDRZEJ	GLIWICE					18,00	19,00			37,00
36	GIERA	STEFAN	MIEDZYCHÓD			6,00		16,50	14,00			36,50
37	BIERNACKI	BIOTR	SZCZECIN				16,00	20,50				36,50
38	SZOCIK	MIECZYSLAW	ŚWIERZYNO			18,00	20,00					36,00
39	SIKORA	RYSZARD	KATOWICE		21,00	13,00						34,00
39	MROCEK	JANUSZ	KATOWICE		21,00	13,00						34,00
41	FAFEREK	PAWEŁ	KOSZALIN	19,00		14,00						33,00
41	FAFEREK	ZYGFRYD	DARŁOWO	19,00		14,00						33,00
41	DOLECKA	ANNA	GRUDZIĄDZ		16,00		17,00					33,00
44	BIEDRZYCKI	TOMASZ	SOBIESZYŃ				30,00					30,00
45	JANKOWSKI	KRZYSZTOF	NOWY SACZ	15,00	12,00	3,00						30,00
46	FILIPSKI	ROBERT	SZCZECIN				16,00	13,00				29,00
47	DONZALSKI	ALEKSANDER	BOGUSZEWO	3,00	9,00			15,50				27,50
48	ORLAŃSKI	JERZY	WARSZAWA	16,00		10,00						26,00
49	OPALA	PAWEŁ	OPALENICA	8,00		6,00			12,00			26,00
50	KALETA	MALGORZATA	WARSZAWA		11,00	12,00						23,00